



**UNIVERSIDADE FEDERAL DE CAMPINA GRANDE**

**CENTRO DE CIÊNCIAS E TECNOLOGIA**

**DEPARTAMENTO DE ENGENHARIA CIVIL**

# Relatório de Estágio

## Supervisionado

**ALUNO: ADRIANO PORTO ANDRADE**

**PROFESSOR: JOSÉ BEZERRA DA SILVA**

**MATRÍCULA: 2992.1073**



Biblioteca Setorial do CDSA. Junho de 2021.

Sumé - PB

# ÍNDICE

Introdução	5
1.0 Condomínio Residencial Casa D'paris	6
2.0 Dados da Obra	6
2.1 Áreas	6
2.2 Localização das Fachadas	7
2.3 Proprietários	7
2.4 Características das Edificações Vizinhas	7
2.5 Acesso à Obra	8
2.6 Topografia	8
2.7 Escavação	8
2.8 – Fundações	8
2.9 – Estrutura de Sustentação	8
2.9.1 Laje Nervurada Treliçada	9
2.10 Caixa D'água	13
2.11 Canteiro de Obras	13
2.12 Cimento	13
2.13 Tijolos	14
2.14 Madeira	15
2.15 Concreto	15
2.16 Agregados	17
2.17 Mão-de-Obra	17
2.18 Observações sobre a Armadura e Concretagem	18
2.19 Equipamentos	18
2.20 Ferramentas	19
2.21 Materiais	19
2.21.1 Aço	19
2.21.2 Armação	20

2.21.3	Água de Amassamento	20
2.22	– Lançamento	20
2.23	– Adensamento do Concreto	20
2.24	Cura	21
2.25	Retirada das Fôrmas	22
2.26	Da Produção a Cura do Concreto	23
3.0	Segurança no Trabalho	23
4.0	Conclusão	28
5.0	Sugestões	30
	Bibliografia	31
	Anexos	32

## **AGRADECIMENTOS**

À Deus.

À minha mãe, pelo dom da vida concedido.

Ao professor José Bezerra da Silva.

Ao Sr Sales, pela oportunidade de mostrar minha capacidade.

Aos colegas do curso de Engenharia Civil, pelo apoio.

À Magna, pela colaboração na construção deste trabalho, pelo carinho e pela paciência constante nos momentos difíceis.

## **APRESENTAÇÃO**

Este relatório apresenta a discriminação do estágio curricular do aluno de graduação Adriano Porto Andrade (provável concluinte no período 2004.1) com matrícula 2991073, no curso de Engenharia Civil da UFCG, sob compromisso fixado de acordo com o dispositivo de lei no. 6.949/77 e no respectivo decreto de regulamentação no. 87.497/82. O estágio foi realizado no Condomínio Residencial Casa D'Paris, no período de junho a agosto de 2004. Este relatório aborda importantes particularidades no processo de construção de um prédio residencial, assim como os conceitos e normas estabelecidas pela ABNT que devem ser implantadas. Ainda apresenta diretrizes sobre qualidade e sistema de gestão da qualidade no canteiro de obras e no escritório de uma empresa construtora.

## **INTRODUÇÃO**

O presente relatório descreve o estágio realizado no Condomínio Residencial Casa D'Paris, cujo responsável pela obra é o engenheiro civil João Batista Sales registrado no Conselho Regional de Engenharia e Arquitetura - CREA 4663 – D/PB, sob orientação do professor José Bezerra da Silva.

As atividades foram desenvolvidas segundo o plano de estágio pré-estabelecido, assim como seus prazos de cumprimento.

O objetivo maior deste relatório é oportunizar ao aluno de aliar os conhecimentos teóricos adquiridos no curso à prática da construção civil no canteiro de obras, promovendo o convívio do estagiário com o segmento humano e logístico da obra.

No estágio, foram observadas as seguintes etapas da obra:

- Verificação de plantas, projetos;
- Montagem, colocação e retirada das Fôrmas;
- Verificação do quadro de ferragens;
- Concretagem de Pilares, Vigas, Lages e Caixa d'água;
- Controle durante o transporte, lançamento e adensamento do concreto;
- Verificação de prumo e esquadro;
- Manutenção do Programa de Qualidade Total.

## **1.0 CONDOMÍNIO RESIDÊNCIAL CASA D'PARIS**

O condomínio residencial Casa D'Paris localiza-se à rua João Francisco da Mota, no bairro Catolé, região de grande crescimento econômico, além de estar cercado por shoppings, padarias, lojas de materiais de construção, feiras, academias e escolas. O edifício será composto de sete pavimentos, sendo o térreo reservado a garagem (duas vagas de garagem para cada apartamento), e os demais por pavimento tipo. Cada pavimento tipo será composto por quatro apartamentos por andar, cada um contendo sala de jantar, sala de estar, varanda, suíte, dois quartos, WC social, copa/cozinha, área de serviço e dependência completa de empregada. O condomínio ainda possuirá uma área de lazer com piscina e cobertura reservada para a instalação da caixa d'água, casa de máquinas e demais comandos de instalações prediais.

Os projetos foram e estão sendo executados pelos seguintes profissionais:

Arquitetura: Amaro Muniz e Jonas Bezerra

Estrutural: Henri Netto (CREA 6037 – D/PB)

Administração e execução: João Batista Sales Porto (CREA 4663 – D/PB)

## **2.0 DADOS DA OBRA**

### **2.1 ÁREAS**

Área total do terreno:  $46 \times 30 = 1.380 \text{ m}^2$

Área Construída:  $2.873 \text{ m}^2$

Área do apartamento tipo:  $103 \text{ m}^2$

Área destinada a garagens:  $600 \text{ m}^2$

Área da guarita:  $17,5 \text{ m}^2$



## **2.2 LOCALIZAÇÃO DAS FACHADAS**

Norte	Edificações já construídas
Sul	Rua João Francisco da Mota
Leste	Terreno baldio
Oeste	Edificações já construídas

Tabela 01 – Disposição das fachadas

## **2.3 PROPRIETÁRIOS**

O edifício está sendo construído com responsabilidade do grupo Batista Sales Engenharia Ltda.

## **2.4 CARACTERÍSTICAS DAS EDIFICAÇÕES VIZINHAS**

As edificações existentes ao Norte do edifício se constituem em casas com estrutura de concreto armado, com idade estimada de 15 (quinze) anos, apresentando-se em bom estado de conservação tendo um muro como elemento divisorio erguido em alvenaria assentada sobre sapatas de pedra e com pilares de concreto armado. A edificação existente ao Leste do edifício se constitui do Residencial Casa D’Roma, edificação com características semelhantes ao do Condomínio Casa D’Paris, tendo sido construído também pelo grupo Batista Sales.

## **2.5 ACESSO À OBRA**

O acesso à construção é através da Rua João Francisco da Mota, utilizando-se o portão principal para veículos (5,50 x 2,20), e para funcionários e visitante, o portão secundário (guarita).

## **2.6 TOPOGRAFIA**

Para correção do terreno não foi preciso grande movimentação de terra.

## **2.7 ESCAVAÇÃO**

Os procedimentos utilizados para as escavações necessitaram de máquina tipo retroescavadeira.

## **2.8 – FUNDAÇÕES**

As sapatas das fundações foram construídas de concreto armado, isoladas e associada de concreto cujo valor da resistência à compressão  $f_{ck}$  é 20 MPa.

## **2.9 – ESTRUTURA DE SUSTENTAÇÃO**

Realizado de concreto armado de lajes, vigas e pilares tendo a resistência característica do concreto à compressão  $f_{ck}$  em 20 MPa.

É uma edificação que apresenta grande flexibilidade, pois possui números pequenos de pilares, facilitando assim o projeto arquitetônico que terá maior liberdade.

A laje é do tipo nervurada treliçada, armada e concretada sobre blocos de EPS (ver anexo 1), permitindo assim uma redução na armadura para vãos de maior extensão. Outro aspecto importante que se pode observar com o uso dessa laje foi à rapidez de sua execução.

### 2.9.1 Laje Nervurada Treliçada

Os blocos de EPS utilizados nas lajes foram de grande importância e versatilidade na execução da laje, já que facilitou o transporte, instalações hidráulicas, elétricas, manuseio, tempo mínimo de colocação, diminuição da ferragem, quantidade mínima de fôrmas de madeira, além de uma melhor estética.

Na Figura 01 abaixo, encontra-se a disposição dos blocos de EPS meio ao concreto e vigotas treliçadas. Nota-se que o sistema torna-se homogêneo, existindo uma aderência praticamente perfeita entre o concreto e os demais componentes do conjunto.



FIGURA 01 – Sistema concreto-vigota-blocos de EPS



FIGURA 02– Aspecto visual da laje treliçada com blocos de EPS.

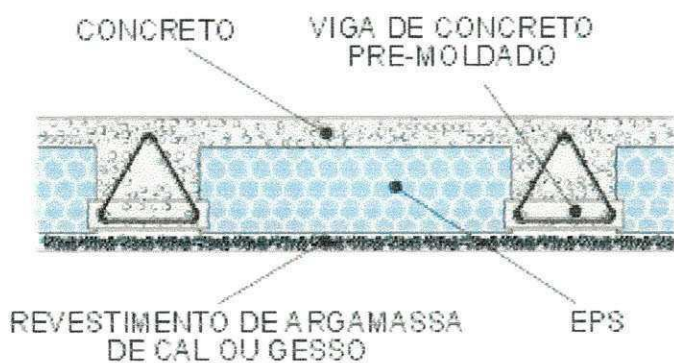
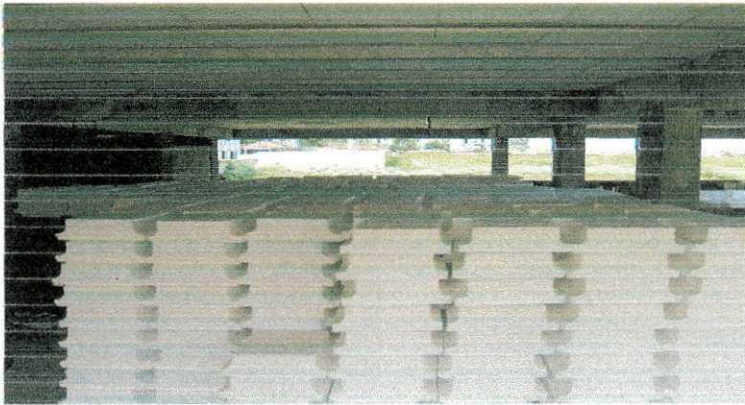

**FIGURA 03-** Armazenamento dos blocos de EPS

### **Vigotas Treliças**

O uso da laje treliçada proporcionou à laje maior rigidez, mais qualidade, segurança e uma enorme capacidade para vencer grandes vãos e suportar altas cargas. O sistema construtivo com lajes treliçadas permitiu substituir, com vantagens, o uso das lajes pré-moldadas comuns e das lajes maciças ou protendidas. A opção pela tecnologia das TRELIÇAS traz inúmeros benefícios ao processo de construção, tais como: redução do uso de formas e escoramentos; racionalização na execução e organização do canteiro de obras; redução do custo com mão-de-obra e mais rapidez à montagem. (ver anexo 2)

Convém ressaltar que uma das grandes vantagens da utilização da laje treliçada é a economia que se tem nas formas de fabricação e na quantidade de escoramentos a serem utilizados, como pode se observar na figura abaixo, estas são perfis metálicos de fácil manuseio e baixo custo, além de alta durabilidade, além da rapidez na desforma. Na construção foram utilizadas treliças do tipo TG12, TG16 que possuem suas características expostas na figura 04 e tabela 02 abaixo:



FIGURA 04 – Detalhe das nervuras na treliça e concretagem nas formas de perfis metálicos

Tabela de especificações aço CA-60						
Designação	Outra Designação	Peso (kg/m)	Altura (cm)	Diâmetro (mm)		
				Banzo Superior	Diagonal	Banzo Inferior
TG 8 L	TR 08634	0.625	8	6.0	3.4	4.2
TG 8 M	TR 08635	0.725	8	6.0	3.4	5.0
TG 12 M	TR 12645	0.886	12	6.0	4.2	5.0
TG 12 R	TR 12646	1.016	12	6.0	4.2	6.0
TG 16 L	TR 16745	0.954	16	6.0	4.2	5.0
TG 16 M	TR 16746	1.084	16	6.0	4.2	6.0
TG 16 R	TR 16745	1.028	16	7.0	4.2	5.0
TG 20 L	TR 20745	1.111	20	7.0	4.2	5.0
TG 20 R	TR 20756	1.446	20	7.0	5.0	6.0
TG 25 L	TR 25756	1.602	25	7.0	5.0	6.0
TG 25 R	TR 25858	2.024	25	8.0	5.0	8.0

Tabela 02 – Tabela de Especificações Técnicas Aço CA-60

Fonte: Manual de dimensionamento de lajes treliçadas Gerdau

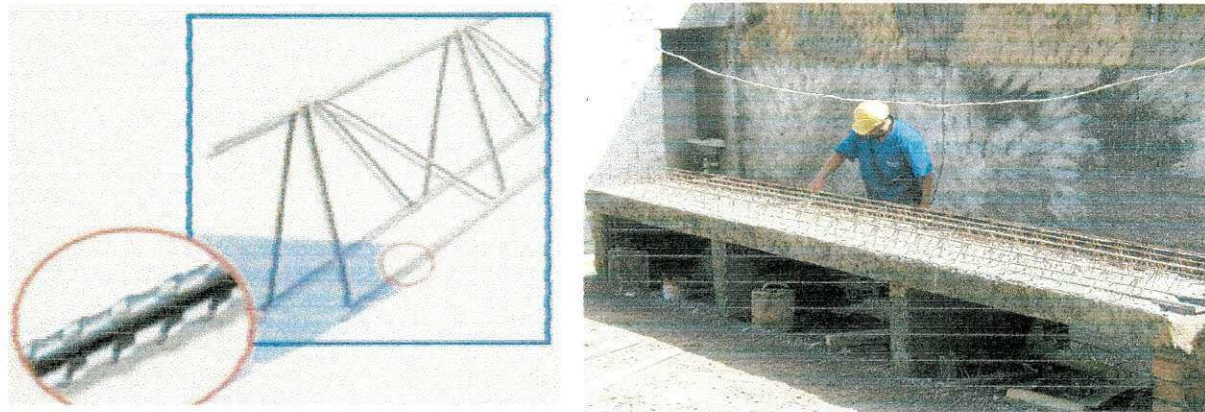
*Observação: Os dois sistemas de nervurada (protendida e treliçada) devem ser caracterizados como laje executada com elementos pré-moldados, já que parte dela é moldada in-loco.*



**FIGURA 05** – Escoramento da laje



**FIGURA 06** – Armazenamento das Vigotas



**FIGURA 07** – *Transporte das Vigotas*

## **2.10 CAIXA D'ÁGUA**

O condomínio possuirá dois reservatórios, um deles, inferior com capacidade para 12.500 L e o outro superior, com capacidade para 10.000 L., sendo executado em concreto armado no traço 1:3:4.

## **2.11 CANTEIRO DE OBRAS**

O canteiro de obras se constitui no conjunto de instalações que dão suporte a uma edificação, à administração, ao processo produtivo e aos trabalhadores.

É de fundamental importância, que durante o planejamento da obra, a construção do canteiro de obras e das áreas de vivência fiquem bem definidas, para que o processo de construção não seja prejudicado, e em paralelo, ofereça condições de segurança para as pessoas que venham desempenhar suas atividades profissionais na construção.

## **2.12 CIMENTO**

Cimentos utilizados:

Portland Nassau CP II – Z – 32.

Empilhados com altura máxima de 10 sacos e abrigado em local protegido das intempéries, assentados em um tablado de madeira para evitar a umidade do solo.

No presente estágio de desenvolvimento, o cimento Portland é um material aglomerado hidráulico feito de uma mistura finamente moída de componentes contendo  $\text{CaCO}_2$  (calcário),  $\text{SiO}_2$  e  $\text{Al}_2\text{O}_3$  (argilas, marga) e  $\text{Fe}_2\text{O}_3$  (minério de ferro, piritas, argilas ricas em ferro). A mistura deve ser composta de modo que a produção dos constituintes básicos ( $\text{CaO}$ ) seja cerca de 1,7 vezes a proporção de constituintes ácidos ( $\text{SiO}_2$ ,  $\text{Al}_2\text{O}_3$ ,  $\text{Fe}_2\text{O}_3$ ).

Tudo isso leva à conclusão de que é necessário estudar a dosagem ideal dos componentes das argamassas e concretos a partir do tipo de cimento escolhido ou disponível na praça, de forma a estabelecer uma composição que dê o melhor resultado ao menor custo. A dosagem deve obedecer a métodos racionais comprovados na prática e que respeitem as normas técnicas aplicáveis e o uso dos aditivos deve seguir as instruções do seu fabricante.

### **2.13 TIJOLOS**

Tijolos cerâmicos com (08) oito furos e (06) seis furos.

Até o presente momento as paredes estão completadas nos quatro primeiros pavimentos, ainda não se realizou o encunhamento das paredes, e nos demais pavimentos estão a uma altura de 1,5 m.



**FIGURA 08** – *Armazenagem dos tijolos*



## 2.14 MADEIRA

Pontaletes – madeira roliça de (10) dez centímetros de diâmetro médio.

Chapa compensada resinada – do tipo “naval” possuindo um reaproveitamento de 10 vezes.

## 2.15 CONCRETO

O  $f_{ck}$  estabelecido em projeto foi de 20 MPa.

O concreto foi produzido in loco pelos próprios operários, com auxílio de betoneiras. Sua mistura se deu de duas formas, manual e mecânica. A primeira com base na NBR 6118, da ABNT, na qual autoriza o preparo manual do concreto utilizando-se de pás e enxadas. Estes foram de pouquíssima quantidade apenas quando a betoneira utilizada estava em manutenção. Já as misturas mecânicas, foram feitas com máquinas da própria obra denominadas de betoneiras, e de armazenamento manual com capacidade de  $3,75 \text{ m}^3$ .

Como regra geral, o concreto foi transportado do local de amassamento (mistura na) para o local de lançamento o mais rápido possível e sempre de modo a manter sua homogeneidade. Houve o cuidado com o tempo desde o preparo do concreto (adição da água de amassamento) até o lançamento, pois não deveria ser superior ao tempo de pega.



FIGURA 09 – Transporte do Concreto

- **Dosagem do concreto dos pilares:**

1:3:4 (cimento, areia e brita) com 40 a 50 litros de água conforme inspeção visual do teor de umidade da areia.

- **Dosagem do concreto das vigas e lajes:**

1:3:4 (cimento, areia e brita) com 40 a 50 litros de água conforme inspeção visual do teor de umidade da areia.

Além disso, é fundamental fazer corretamente o adensamento e a cura das argamassas e dos concretos. O adensamento e a cura mal feitos são as principais causas de defeitos e problemas que surgem nas argamassas e nos concretos, como baixa resistência, as trincas e fissuras, corrosão da armadura etc. O bom adensamento é obtido por vibração adequada. O principal cuidado que se deve tomar para obter uma cura correta é manter as argamassas e os concretos úmidos após a pega, molhando-os com uma mangueira ou com um regador, ou então cobrindo-os com sacos molhados (de aniagem ou do próprio cimento), ou até colocando tábuas ou chapas de madeira molhadas sobre a superfície, de modo a impedir a evaporação da água por ação do vento e do calor do sol durante um período mínimo de sete dias.

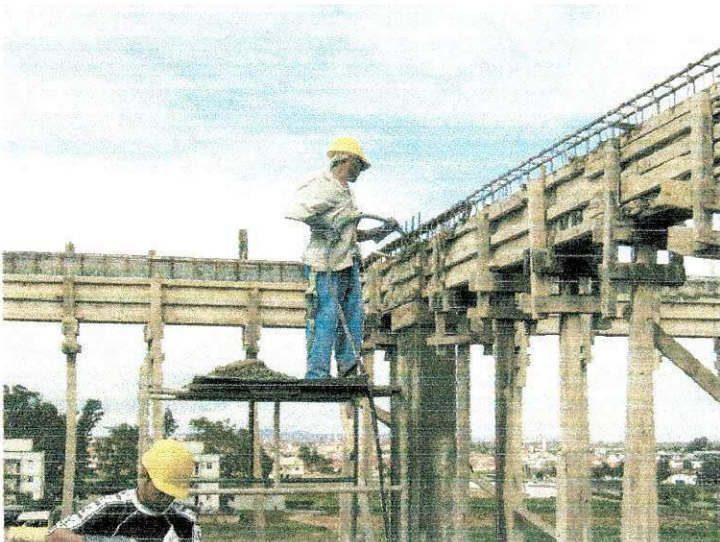

**FIGURA 10**– *Adensamento do Concreto em vigas*

## 2.16 AGREGADOS

Este material granular sem forma e sem volumes definidos, geralmente inertes, de dimensões e propriedades adequadas para o uso de concreto e argamassas na obra, foi de suma importância para se ter um concreto de boa qualidade. Características como porosidade, absorção d'água, composição granulométrica, forma e textura superficial das partículas, resistência mecânica e presença de substâncias nocivas, foram levadas em consideração em toda e qualquer utilização. Por isso, agregados graúdos e miúdos eram cuidadosamente inspecionados por peneiramento.

Os agregados possuem duas funções básicas: a função econômica e a função Técnica. A primeira deve-se ao fato de que, este material ocupa, em média 75% do volume total do concreto, quando comparado com o volume de cimento e seu preço é inferior ao do aglomerante. A segunda função deve-se ao fato de que os agregados reduzem o efeito da retração. Portanto, estas duas funções, dentre outras, tornam o uso dos agregados na construção civil algo de suma importância.

## 2.17 MÃO-DE-OBRA

O quadro de operários deste condomínio é composto da seguinte forma:

Nº	Função
01	Mestre de obras;
08	Pedreiros;
01	Ferreiro;
10	Ajudantes;
02	Carpinteiros

Tabela 03 – Quadro de operários

## 2.18 OBSERVAÇÕES SOBRE A ARMADURA E CONCRETAGEM

Durante a concretagem dos pilares é comum verificar um congestionamento de barras, no ponto em que estas são unidas – nos nós -, mais precisamente nas bases para os pilares e continuação dos mesmos no pavimento superior.



FIGURA 11 – *Transpasse de pilares com vigas*

## 2.19 EQUIPAMENTOS

**Vibrador de Imersão:** Equipamento utilizado para realizar o adensamento do concreto.

**Serra Elétrica:** Equipamento utilizado para cortar ferros, servindo para auxiliar a fabricação das fôrmas e andaimes.

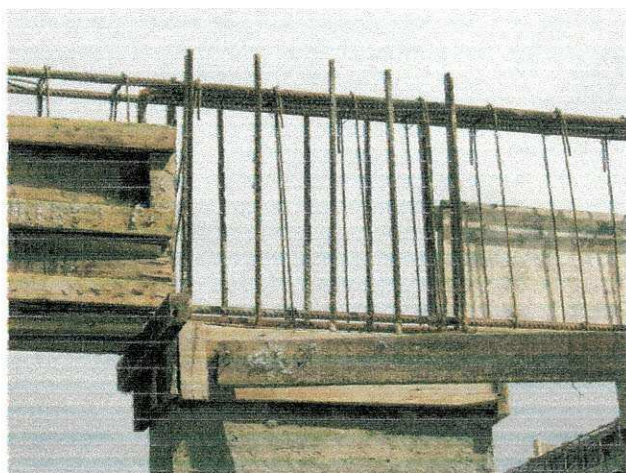
**Lixadeira:** Para limpar tanto as formas quando fossem ser reutilizadas quanto as outras superfícies.

**Máquina de soldar:** Para soldar formas, escoramentos e peças de ferro ou aço.

**Equipamentos de proteção:** Obrigatório o uso de capacetes no local por qualquer pessoa. O uso do cinto só era necessário em locais onde a altitude oferecesse qualquer risco, mas nem todos os operários faziam do uso de luvas e botas.



**FIGURA 12** - *Trabalhador usando equipamentos de proteção: cinto, luvas e capacete.*

## **2.20 FERRAMENTAS**

A todo instante eram utilizadas as seguintes ferramentas:

- Pás;
- Picaretas;
- Carros de mão;
- Colher de pedreiro;
- Prumos;
- Escalas;
- Ponteiros;
- Nível;

## **2.21 MATERIAIS**

### **2.21.1 Aço**

Utilizado nas peças de concreto armado, usou-se CA - 50 e o aço CA - 60, com diâmetros conforme especificados no projeto.

Para o controle tecnológico, sempre que possível, submeteram-se às amostras de aço empregado, (as diversas bitolas) aos ensaios de tração e dobramento, de acordo com a ABNT.

### **2.21.2 Armação**

Confecção realizada na própria obra, compreendendo as operações de corte, dobramento, montagem, ponteamto e colocação das “cocadas”;

### **2.21.3 Água de amassamento**

Utilizou-se a água fornecida pela empresa de abastecimento (CAGEPA), sem nenhuma inconveniência, inclusive na fabricação do concreto.

## **2.22 – LANÇAMENTO**

O intervalo máximo entre a confecção do concreto e o lançamento é de uma hora de acordo com a norma.

Esse critério não é válido quando se usar concreto retardador de pega. Neste caso prevalecem as características do produto utilizado.

A altura da queda livre do concreto não pode ser superior a 2 (dois) metros, de acordo com a NBR 6118. Podem-se abrir “janelas” nas fôrmas, quando existir dificuldade em se fazer o lançamento do concreto, como também se fazer funil.

Todavia não foram feitos usos de retardadores, assim como não houve lançamento de concreto acima de 2 m de altura.

## **2.23 – ADENSAMENTO DO CONCRETO**

O adensamento deve ser feito durante e imediatamente após o lançamento do concreto, deve ser contínuo e feito cautelosamente para que o concreto possa preencher todos os cantos das fôrmas.

Critério de adensamento:

- Deve-se ter cuidado para que não se formes ninhos (também chamados de bexiga) e que não haja segregação dos materiais.
- Deve-se evitar vibração nas armaduras para que não se formem vazios ao seu redor, com prejuízo da aderência.
- Deve-se evitar vibração nas fôrmas para que não haja deformação das mesmas.

A concretagem deste edifício foi realizado com vibrador de imersão.

No uso deste equipamento, obedeceu-se a determinadas regras: as posições sucessivas da agulha vibrante sempre estavam a uma distância inferior ou igual ao raio de ação do vibrador. As vibrações eram evitadas em pontos próximos das fôrmas e ferragens. A inserção era rápida e sua retirada lenta, ambos com o aparelho em funcionamento. Quando cessava o desprendimento de ar e aparecia na superfície uma ligeira camada brilhante, a vibração era concluída.

OBS.: No caso de grandes deformações, a concretagem deve suspensa, retirando o concreto e concertando-se a fôrma. Na linguagem dos operários este fato é conhecido como “abrir fôrma”.



**FIGURA 13** - *Vibrador de Imerssão*

## **2.24 CURA**

Durante os 10 (dez) primeiros dias do concreto deve-se manter as peças estruturais molhadas, para se evitar a evaporação prematura da água necessária a hidratação do cimento.

As condições de umidade e temperatura nos primeiros dias de vida das peças têm importância fundamental nas propriedades do concreto.

Após a retirada das fôrmas, as peças estruturais foram hidratadas, sendo molhadas várias vezes por dia.

## **2.25 RETIRADA DAS FÔRMAS**

Esta retirada deve ser feita conforme determina a norma NBR – 6118:

A retirada das fôrmas e do escoramento só pode ser feita quando o concreto se achou suficientemente endurecido para resistir às ações que sobre ele devem atuar e este não deve conduzir a deformações inaceitáveis, tendo em vista o valor baixo de  $E_c$  e a maior probabilidade de grande deformação lenta quando o concreto é solicitado com pouca idade.

Se não for demonstrado o atendimento das condições acima e não se tendo usado cimento de alta resistência inicial ou processo que acelere o endurecimento, a retirada das fôrmas e do escoramento não deverá dar-se antes dos seguintes prazos:

Faces laterais: três dias;

Faces inferiores, deixando-se pontaletes bem encunhados e convenientemente espaçados: 14 dias;

Na obra supracitada a retirada:

Faces laterais: 3 dias;

Faces inferiores, deixando-se pontaletes bem encunhados e convenientemente espaçados: 15 dias. A retirada dos pontaletes era realizada

de tal maneira que a peça estrutural vinha a trabalhar gradativamente nas condições pelas as quais a peça foi dimensionada. No caso dos balanços a retirada dos pontaletes (escoramentos) aconteceu do balanço para o engaste.

As formas da laje nervurada são retiradas após 15 dias, enquanto que os escoramentos após 30 dias. As fôrmas dos pilares são retiradas após 24 horas da concretagem.

No caso das lajes e vigas as retiradas dos escoramentos aconteciam do centro do vão para os apoios. Todas as retiradas de fôrmas devem acontecer sem choques.



## **2.26 DA PRODUÇÃO A CURA DO CONCRETO**

Passos para a produção do concreto:

- **Primeiro:** Dimensionamento das padiolas;
- **Segundo:** Limpeza na betoneira;
- **Terceiro:** Colocação do agregado graúdo;
- **Quarto:** Colocação da água;
- **Quinto:** Adicionar o cimento;
- **Sexto:** Misturar;
- **Sétimo:** Adicionar a areia;
- **Oitavo:** Acrescentar da água conforme inspeção visual quanto à plasticidade;
- **Nono:** Misturar até obter uma boa homogeneidade;
- **Décimo:** Transporte: Realizado com carros de mão para o deslocamento horizontal e para o vertical o transporte é realizado através do elevador;
- **Décimo primeiro:** Lançamento do concreto. Nesta obra a altura de queda do concreto foi superior a dois metros gerando os problemas da segregação do concreto.
- **Décimo segundo:** Adensamento, realizado com vibrador mecânico.
- **Décimo terceiro:** Após a retirada das fôrmas, as lajes e pilares foram molhados.

## **3.0 SEGURANÇA NO TRABALHO**

Há algum tempo, quando se pensava em segurança no trabalho, a idéia era distribuir alguns protetores auriculares, comprar meia dúzia de capacetes, calçar o pessoal com botas e tudo está resolvido. A CIPA (Comissão Interna de Prevenção de Acidente), do ponto de vista dos empregados era apenas um meio de garantir a estabilidade do emprego e do ponto de vista do empregador era uma perda de tempo, uma vez que havia "coisas mais importantes a fazer". A contratação do pessoal habilitado tais como técnicos, engenheiros e médicos

do trabalho era tratada como mera formalidade apenas com o objetivo de cumprir a legislação e mesmo assim, o trabalho desses profissionais era desviado para outras atividades tais como: segurança patrimonial, administração de refeitório, serviços gerais, etc. O resultado desse descaso está gravado nas estatísticas oficiais que mesmo sem considerar ocorrências não comunicadas chegam a conclusões alarmantes tais como uma morte a cada três horas e uma média de 140.000 acidentes com afastamento por ano.

Felizmente, graças ao empenho de profissionais da área, à maturidade administrativa de alguns executivos e à formação contínua de uma legislação específica para o assunto podemos vislumbrar a reversão desse quadro sombrio com a mudança gradativa na conceituação básica, baseada na prevenção de acidentes, com foco na eliminação ou neutralização dos riscos dedicando tratamento específico, pesquisa, métodos, procedimentos e técnicas específicas aplicadas à segurança no trabalho desde o projeto até a operação nos processos produtivos.

Convém ressaltar, com o passar dos anos, o desenvolvimento do tratamento objetivo à segurança, depende muito do comprometimento real da direção das empresas em colocar este assunto entre as prioridades, definindo diretrizes, traçando metas, estabelecendo prazos, cobrando soluções com a mesma importância dedicada à produção, vendas, marketing, preços, prazos, qualidades, recursos humanos, logística e manutenção.

Toda empresa é obrigada a fornecer aos empregados, gratuitamente, **Equipamentos de Proteção Individual – EPI** com CA (Certificado de

Autenticação), fornecido pelo Ministério do Trabalho com a atenuação exigida por lei, adequado ao risco e em perfeito estado de conservação e funcionamento, sempre que as medidas de ordem geral não ofereçam completa proteção contra os riscos de acidentes e danos à saúde do empregado, segundo o art. 166, seção IV do cap. V da CLT.

Equipamentos para a proteção auditiva e de cabeça como abafadores de ouvido, capacete, máscara descartável, óculos de segurança; ao lado dos de proteção corporal e membros como avental, luvas e botas com biqueira de aço são uma constante na rotina diária dos funcionários que atuam nas áreas

de risco como a linha de produção, manutenção, engenharia e controle de produção e usinagem.

Na construção civil deve-se dar prioridades absolutas às Medidas de Proteção Coletiva (MPC) contra quedas de altura, tais como:

- As que evitam a queda: guarda-corpo; barreiras e telas verticais.
- As que limitam a altura das quedas: sistema rígido ou anteparos, sistemas elásticos ou redes.
- As implantadas no interior da obra: vão de elevadores, vão de escadarias.

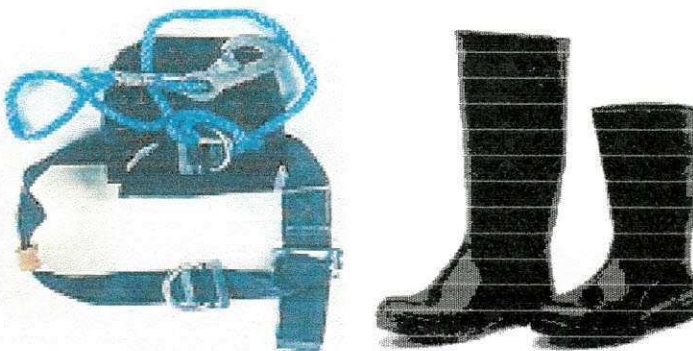

**FIGURA 14** – Alguns Equipamentos de Proteção Individual (EPI)

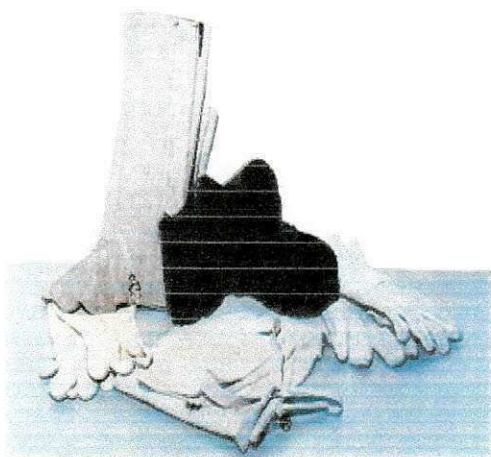

**FIGURA 16** – Alguns Equipamentos de Proteção para Membros (EPM)

### asileiro de Qualidade e Produtividade no

Qualidade e Produtividade no Habitat visa apoiar o esforço brasileiro de modernização, por meio da melhoria da qualidade, do aumento da produtividade e redução de custos na construção habitacional. De caráter mobilizador, o PBQP-H vem articulando os vários segmentos da cadeia produtiva, que envolvem desde a indústria de materiais às empresas construtoras, bem como outras instâncias governamentais, os agentes financiadores e promotores, as universidades, os centros de pesquisa e

organizações não governamentais, para o desenvolvimento das diversas ações previstas pelo Programa.

- **Principais Benefícios do PBPQ-H**

PARA AS EMPRESAS é uma oportunidade de aumentar sua competitividade, por meio da redução de desperdícios, melhor formação dos profissionais, acesso a projetos, materiais e componentes de melhor qualidade e adequação às normas técnicas. Para que as empresas se ajustem às disposições do Código de Defesa do Consumidor evitando as penalidades previstas para as empresas e fornecedores que coloquem no mercado produtos em não-conformidade com as normas brasileiras.

PARA O CONTROLE DO SETOR PÚBLICO é uma oportunidade de utilizar seu poder de compra como forma de selecionar os fornecedores com maior qualidade, otimizando o uso dos recursos públicos, solicitando no processo licitatório os Atestados de Qualificação.

PARA O CONSUMIDOR é uma oportunidade para que utilize seu poder de compra, dando preferência às empresas que produzem com qualidade.

- **Princípio das ações do PBQP-H**

A base do Projeto tem início na implantação de um sistema evolutivo de qualidade o SIQ - CONSTRUTORAS que tem por objetivo fomentar o desenvolvimento e a implantação de instrumentos e mecanismos de melhoria da qualidade de projetos e obras.

O SIQ - CONSTRUTORAS é composto dos vinte requisitos do Sistema da Qualidade da série das Normas ISO 9000, mas totalmente voltado para o objetivo da construtora.

A grande diferença está na elaboração de uma lista de vinte e cinco serviços, que devem ser relativos a área de atuação da empresa.

A principal vantagem do SIQ - CONSTRUTORAS é o reconhecimento dos esforços da empresas, etapa a etapa. Uma empresa que possui a certificação

ISO 9000, para implantar o SIQ-CONSTRUTORAS deverá adequar-se aos requisitos específicos estabelecidos pelo Sistema Evolutivo da Qualidade.

#### **4.0 CONCLUSÃO**

É de suma importância a realização deste estágio, tendo em vista que o estagiário tem grande oportunidade de aliar seus conhecimentos teóricos, adquiridos no decorrer do curso, aos conhecimentos práticos advindos do ambiente da construção civil com o escopo de formar um profissional totalmente preparado para inserir-se no mercado de trabalho.

A cada dia novas tecnologias surgem no mercado para facilitar cada vez mais a vida do engenheiro civil, agilizar a construção civil e reduzir os custos da obra; por isso, torna-se imprescindível que o profissional desta área esteja sempre interligado como as novidades, sabendo, a partir de seus conhecimentos acadêmicos, utilizar aquelas que realmente são viáveis, descartando as que apenas visam o lucro imediato, sem retorno satisfatório para o construtor e para o possível cliente.

Além de todo esse aparato tecnológico, o engenheiro civil deve ter em mente que o maior segmento de sua obra é o fator humano. O cliente que busca sempre o melhor, e muitas vezes a realização de um sonho; o operário, o braço direito do construtor e, portanto, necessita de atenção especial, como rígida obediência as leis trabalhistas, de segurança e de comprometimento social.

Conciliar o aparato tecnológico ao segmento humano é uma das premissas importantes para uma realização de sucesso da construção civil. As empresas construtoras podem contar com diretrizes teóricas como PBPQH que apóia e qualifica as empresas, oferecendo instrumentos legais para o desenvolvimento do ambiente de trabalho.

Desta forma, o engenheiro civil tem em suas mãos uma grande responsabilidade com o mundo em que vive. É através das construções civil que paisagens são mudadas, cidades são construídas, a modernidade avança e o mundo se transforma para melhor. Por tudo isso, esse profissional deve ser

## *Relatório de Estágio Supervisionado*

altamente qualificado, sabendo harmonizar as novas tecnologias do mercado a parte humana fora e dentro da sua empresa e concretizando o sonho de uma modernidade em sintonia com o ambiente.

## **5.0 SUGESTÕES**

Aos estagiários: Que as oportunidades não sejam desperdiçadas, apesar das dificuldades, sempre vale a pena tentar. O trabalho e o esforço para tornar-se engenheiro será recompensado, nem que esta recompensa seja em forma de conhecimento.

Aos professores: Que a vida acadêmica sirva de exemplo e colaboração para os estagiários que virão. Que os mestres aprendam que antes de tudo o aluno é parte de seu compromisso como profissional didático e que além deste laço profissional deve existir a amizade e o bom relacionamento de ambos os lados.

Ao Construtor: Sempre tenha em mente que o ser humano que você emprega é seu bem mais precioso. Que a segurança seja sempre, independente de certificados e elogios, a principal ferramenta de trabalho no canteiro de obras. Que oportunidades sejam dadas a novos estagiários e que estes possam trabalhar e contribuir cada vez mais para o crescimento pessoal e da construtora.



**- BIBLIOGRAFIA**

- ✓ CHAGAS FILHO, M. B. das.(1996). Notas de Aula da Disciplina Construções de Edifícios. UFPB/ CCT/DEC/AE. Campina Grande.
- ✓ CARICCHIO, Leonardo Mario – Construção Civil.
- ✓ CHAGAS FILHO, M. B. Apostila V : Seminários de Construções de Edifícios. UFCG/ CCT/DEC/AE. Campina Grande
- ✓ Loureiro Marinho, Marcos. Apostila de Construções de Edifícios. Prof. Marcos Loureiro Marinho.

Sites de pesquisa:

[www.google.com.br](http://www.google.com.br)

[www.yahoo.com.br](http://www.yahoo.com.br)

<http://www.artem.com.br/fotolajes>

[www.a9.com](http://www.a9.com)

[www.senai.br/pbpqh.asp](http://www.senai.br/pbpqh.asp)

[www.ecivil.com.br](http://www.ecivil.com.br)

[www.gerdau.com.br](http://www.gerdau.com.br)

# Anexos

# ANEXO 1

## **Utilização de Blocos de EPS**

- **O que é EPS?**

EPS é a sigla internacional do Poliestireno Expandido, de acordo com a Norma DIN ISSO-1043/78. No Brasil, é mais conhecido como "Isopor®", marca registrada da Knauf Isopor Ltda., e designa, comercialmente, os produtos de poliestireno expandido, comercializados por essa empresa.

O EPS é um plástico celular rígido, resultante da polimerização do estireno em água. Em seu processo produtivo não se utiliza e nunca se utilizou o gás CFC ou qualquer um de seus substitutos. Como agente expensor para a transformação do EPS, emprega-se o pentano, um hidrocarbureto que se deteriora rapidamente pela reação fotoquímica gerada pelos raios solares, sem comprometer o meio ambiente.

O EPS tem inúmeras aplicações em embalagens industriais, artigos de consumo (caixas térmicas, pranchas, porta-gelo etc.) e até mesmo na agricultura. É na construção civil, porém, que sua utilização é mais difundida.

O EPS é comprovadamente um material isolante. Sem ele, os países mais evoluídos não construiriam de modo atualizado e econômico, visando a economia de energia.

Os produtos finais de EPS são inodoros, não contaminam o solo, água e ar, são 100% reaproveitáveis e recicláveis e podem voltar à condição de matéria-prima.

Nos últimos 35 anos esse material ganhou uma posição estável na construção civil, não apenas por suas características isolantes mas também por sua leveza, resistência, facilidade de manuseio e baixo custo.

- **Vantagens dos Blocos de EPS**

- ✓ Baixa Condutividade Térmica
- ✓ Baixo Peso

- ✓ Resistência Mecânica
- ✓ Baixa Absorção de Água
- ✓ Facilidade de Manuseio
- ✓ Versatilidade
- ✓ Resistência ao Envelhecimento
- ✓ Absorção de Choques.
- ✓ Resistência à Compressão

- **Desvantagens dos Blocos de EPS**

Em contrapartida ainda existe grande rejeição da parte dos construtores na utilização deste tipo de laje em virtude do grande risco de incêndio que o isopor pode vir a causar em contato com o fogo, geralmente ocasionado por problemas nas instalações elétricas. Além disso o custo bruto deste material é superior ao custo dos blocos cerâmicos, em virtude da grande quantidade de olarias encontradas nesta região.

- **Aplicações**

- ✓ Regularização de lajes em geral: Inclinação para escoamento
- ✓ Painéis de fechamento: Prédios/casas pré-fabricadas/galpões
- ✓ Elementos pré-fabricados: Lajotas/blocos vazados, pilares para muros, elementos vazados, elementos decorativos para fachadas e jardins
- ✓ Pavimentos: Calçadas, painéis para fechamento de galerias
- ✓ Elementos tipo "móveis": Bancos para ambientes externos, base para montagem de sofás / balcões / camas.
- ✓ Áreas de Lazer: Quadras de esporte, base para dispositivos de exercícios

## ANEXO 2

- **Vantagens da laje nervurada treliçada:**

**1 Redução do custo de montagem e escoramento**

As lajes com TRELIÇAS dispensam a utilização de fôrmas de madeira e reduzem o consumo de materiais para escoramento.

**2 Economia de tempo na montagem**

A montagem da laje é bem mais rápida e simplificada, reduzindo os gastos com a mão-de-obra.

**3 Versatilidade para qualquer tipo de obra**

As lajes treliçadas são recomendadas para qualquer tipo de obra (residências, indústrias, galpões, pontes, etc.).

**4 Segurança estrutural**

A excelente aderência entre o concreto e o aço CA-60 nervurado evita o aparecimento de fissuras, garantindo maior vida útil e segurança à estrutura.

**5 Economia no transporte e no armazenamento**

Tudo é muito simples e prático, devido à grande rigidez e ao baixo peso das vigotas. As treliças já vêm prontas, precisa-se apenas da montagem.

**6 Liberdade de criação arquitetônica**

O sistema de lajes treliçadas é o ideal para a execução de lajes lisas, sem vigas. As paredes são construídas diretamente sobre a laje, proporcionando a criação de diferentes ambientes.

**7 Vencem grandes vãos e suportam altas cargas**

Permitem soluções econômicas, já que suportam altas cargas e vencem grandes vãos. Com isto, são criados ambientes amplos e arejados.